

Arbeidsmarkttramingen voortgezet onderwijs 2024

regio Drenthe/Overijssel



Datum december 2024
Auteurs dr. Hendri Adriaens
drs. Marcia den Uijl
Berkay Serceoglu MSc

Uitgave

Centerdata
info@centerdata.nl
www.centerdata.nl

Contact

Hendri Adriaens
hendri.adriaens@centerdata.nl

© Centerdata, Tilburg, 2024

Alle rechten voorbehouden. Niets uit deze uitgave mag worden verveelvoudigd, opgeslagen in een geautomatiseerd gegevensbestand, of openbaar gemaakt, in enige vorm of op enige wijze, hetzij elektronisch, mechanisch, door fotokopieën, opnamen of op enige andere manier, zonder voorafgaande schriftelijke toestemming van de uitgever.



Inhoudsopgave

| | | |
|-----|--|----|
| 1 | Inleiding | 4 |
| 2 | Kernvariabelen toekomstige lerarenarbeidsmarkt | 6 |
| 3 | Leeftijdsopbouw | 7 |
| 4 | Aanvangstekort uit de tekortmeting | 8 |
| 5 | Prognoses op hoofdlijnen | 9 |
| 5.1 | Werkgelegenheid | 9 |
| 5.2 | Vervangingsvraag | 10 |
| 5.3 | Instroom | 11 |
| 5.4 | Onvervulde werkgelegenheid | 12 |
| 6 | Prognose naar vak | 15 |
| 6.1 | Werkgelegenheid per vak | 15 |
| 6.2 | Vervangingsvraag per vak | 16 |
| 6.3 | Instroom per vak | 16 |
| 6.4 | Onvervulde werkgelegenheid per vak | 17 |
| A | Arbeidsmarktregioindeling | 19 |
| B | Meer inzicht en scenario-analyses met Planmirror | 20 |

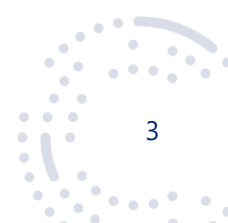



1 Inleiding

Dit rapport¹ geeft een indruk van de toekomstige arbeidsmarkt voor leraren in het voortgezet onderwijs² (vo) in de regio Drenthe/Overijssel, bestaande uit arbeidsmarktregio's³ Drenthe, Regio Zwolle en Twente. Daarbij maken we gebruik van het in opdracht van het ministerie van OCW ontwikkelde ramingsmodel voor de onderwijsarbeidsmarkt Mirror. Een uitgebreide beschrijving van de werking van Mirror is te vinden op de website mirrorpedia.nl. Recente uitkomsten van Mirror op landelijk niveau zijn gepubliceerd in het rapport "Arbeidsmarkttramingen onderwijs 2024".⁴

Mirror is gebaseerd op gegevens afkomstig uit salarisadministraties van nagenoeg alle onderwijspersoneel in Nederland. Het model werkt in grote lijnen als volgt:

1. In het model worden voor elk individu voor ieder jaar in de ramingsperiode kansen voorspeld of men bijvoorbeeld uitstroomt uit het onderwijs, een grotere of kleinere aanstellingsomvang krijgt, op een andere school in het vo gaat werken, van functie (directeur, leraar, anders) verandert of gebruik maakt van de seniorenregeling. Deze kansen worden gebaseerd op historisch gedrag en hangen behalve van persoonskenmerken bijvoorbeeld ook af van school- en regionale kenmerken. Met die kansen worden stromen gesimuleerd, zoals de uitstroom.
2. Door deze stromen kunnen vacatures ontstaan. Vervolgens wordt ieder jaar voor afstudeerders aan de lerarenopleidingen vo plus universitaire lerarenopleidingen (ulo) en personen die voorheen in het onderwijs hebben gewerkt bekeken of men een baan in het onderwijs accepteert of niet. Tevens wordt zijnstroom gesimuleerd. Indien vacatures niet opgevuld kunnen worden, spreken we van onvervulde werkgelegenheid.
3. In dit rapport worden de gemiddelden van 100 simulaties beschreven. Hierbij is uitgegaan van de wet- en regelgeving per 1 januari 2024. De simulaties zijn beleidsarm.

Belangrijk voor het interpreteren van dit rapport is het feit dat de ramingen gebaseerd zijn op bestaand beleid en historisch waargenomen gedrag. Dit betekent dat tekorten voorspeld kunnen worden die zich in de praktijk niet zullen gaan voordoen. Bijvoorbeeld aanvullend beleid en gedragsveranderingen zullen er allemaal toe bij (moeten) dragen dat eventueel voorspelde tekorten teniet gedaan gaan worden. De voorspelde tekorten zijn dan ook eerder een indicatie van de mate waarin aanvullend beleid en gedragsveranderingen nodig zijn om tekorten te voorkomen c.q. te verkleinen.

De opbouw van dit rapport is als volgt: in hoofdstuk 2 gaan we in op de definitie van de voorspelde grootheden die in dit rapport worden behandeld en de relatie die tussen deze grootheden bestaat. In hoofdstuk 3 tonen we de verdeling van de werkende leerkrachten naar leeftijd. Dit geeft een eerste indruk van het te verwachten effect van de veroudering van het lerarenbestand. Daarna gaan we in hoofdstuk 4 in op de per 1 oktober 2023 bestaande tekorten in het voortgezet onderwijs en in

¹ Dit rapport is tot stand gekomen in samenwerking met het ministerie van OCW en is onderdeel van een reeks van 14 regionale rapportages. Tegelijk met dit rapport verschijnen ook de loopbaanmonitor, IPTO en de tekortmetingen, waarin ook regionale gegevens zijn opgenomen, zie rijksoverheid.nl of mirrorpedia.nl/publicaties.

² Dit rapport betreft het vo exclusief vo op zogeheten verticale scholen (bijvoorbeeld vmbo op mbo instellingen).

³ Voor de indeling in arbeidsmarktregio's zie bijlage A.

⁴ Zie rijksoverheid.nl of mirrorpedia.nl/publicaties.

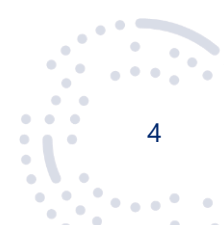



hoofdstuk 5 op de met Mirror berekende prognoses over de periode 2024-2029. Tot slot bespreken we deze prognoses uitgesplitst naar vak in hoofdstuk 6.

Het is ook mogelijk zelf verder aan de slag te gaan met onderwijsarbeidsmarktramingen. Met Planmirror (planmirror.nl) kunnen de arbeidsmarktramingen in meer detail worden bekeken en kunnen schoolbesturen in het voortgezet onderwijs zelf arbeidsmarktramingen en scenario-analyses voor hun bestuur maken. In bijlage B kunt u meer informatie vinden over Planmirror.

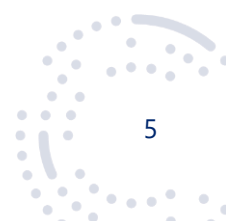



2 Kernvariabelen toekomstige lerarenarbeidsmarkt

In dit hoofdstuk definiëren we een aantal belangrijke grootheden waarvan we in dit rapport prognoses tonen. Deze grootheden betreffen:

1. Werkgelegenheid: dit geeft de totale vraag naar leraren aan. De werkgelegenheid wordt vooral bepaald door het aantal leerlingen. Als er geen onvervulde werkgelegenheid is, is de werkgelegenheid gelijk aan het aantal fte⁵ leraren dat werkt.
2. Vervangingsvraag: dit is vraag naar leraren die optreedt omdat personen uit de sector stromen (vanwege pensioen of om andere redenen), minder gaan werken, in een andere regio gaan werken, of een andere functie binnen de sector gaan bekleden. In het algemeen is de uitstroom uit de sector veruit de grootste component van de vervangingsvraag.
3. Instroom: het aantal fte dat jaarlijks van buiten de sector vo in het onderwijs gaat werken.
4. Onvervulde werkgelegenheid: de werkgelegenheid die na instroom niet is ingevuld (het tekort).⁶

In Figuur 1 wordt de relatie tussen deze variabelen geïllustreerd. De werkgelegenheid in jaar t (bijvoorbeeld 2026) is voor zover mogelijk ingevuld met leraren, waar dat niet kan spreken we van onvervulde werkgelegenheid. De werkgelegenheid voor jaar $t+1$, hier 2027, (sectie 5.1) kan hoger of lager liggen dan in 2026, afhankelijk van het aantal te verwachten leerlingen. Van de leraren die in 2026 op de scholen werken stroomt een deel uit, bijvoorbeeld naar pensioen of een andere baan, of gaat meer of minder uren werken (deeltijdfactor). Dit vormt de vervangingsvraag (sectie 5.2). De verandering in werkgelegenheid en de vervangingsvraag proberen de scholen in te vullen. Dit leidt tot instroom (sectie 5.3). Waar dat niet lukt, resteert wederom onvervulde werkgelegenheid (sectie 5.4).

Figuur 1: Toelichting kernvariabelen

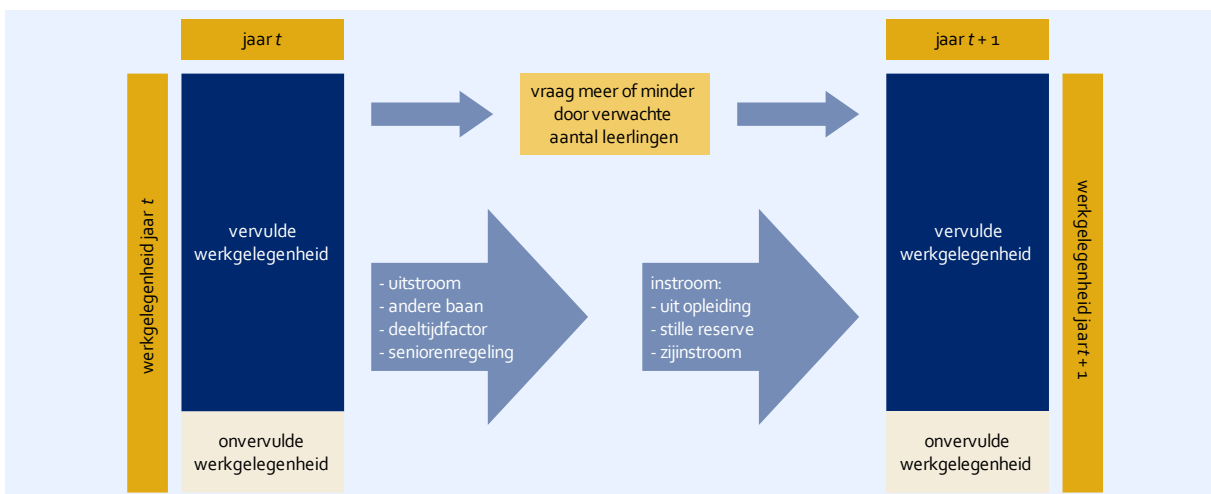

De komende secties geven inzicht in de omvang van de kernvariabelen voor de regio Drenthe/Overijssel en hoe deze zich verhouden tot het landelijk beeld van de onderwijsarbeidsmarkt voor leraren.

⁵ Full time equivalent, 1 fte is een voltijdsbaan.

⁶ Merk op dat er een belangrijke relatie geldt tussen deze variabelen, namelijk: verandering onvervulde werkgelegenheid = verandering werkgelegenheid + vervangingsvraag - instroom.



3 Leeftijdsopbouw

Om een idee te geven van de samenstelling van het lerarenkorps in de regio, is in Figuur 2 de leeftijdsopbouw van de lerarenpopulatie op 1 oktober 2023 per arbeidsmarktregio weergegeven. Daarbij is het aantal fte per leeftijdsgroep uitgedrukt als een percentage van het totaal aantal werkende fte's per arbeidsmarktregio. Tevens is in iedere figuur ter vergelijking de landelijke leeftijdsopbouw weergegeven (de blauwe lijn). Het wat grillige verloop van de grafieken is deels het gevolg van toevalligheden die zich in het verleden hebben voorgedaan. Als we kijken naar wat grotere structuren die deze toevalligheden ontstijgen, dan springt het meest in het oog dat in Drenthe relatief wat minder jongeren en wat meer personen tussen 32 en 39 jaar werkzaam zijn. In Mirror vormt dit historisch bestand van leraren het uitgangspunt van de prognoses.

Figuur 2: Leeftijdsopbouw van leraren op 1 oktober 2023

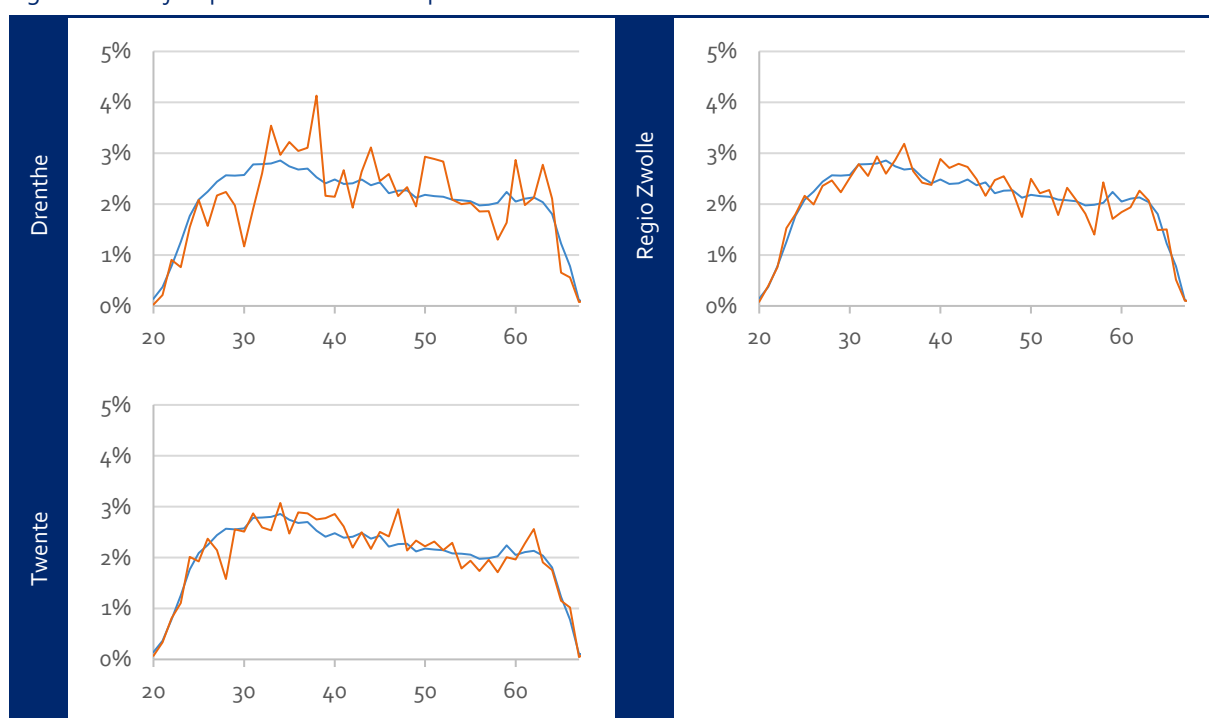



4 Aanvangstekort uit de tekortmeting

In het startjaar van de raming is al sprake van tekorten aan leraren. De omvang daarvan bepalen we met behulp van de tekortmeting in het voortgezet onderwijs.⁷ In de tekortmeting is aan scholen gevraagd zowel openstaande vacatures als verborgen tekorten⁸ op te geven, zowel voor reguliere posities als voor vervanging. Omdat de arbeidsmarktramingen alleen het reguliere personeel betreffen worden de door scholen gesignaleerde tekorten onder vervanging in dit rapport niet meegenomen. In Tabel 1 zijn de reguliere tekorten uit de tekortmeting opgenomen zoals die in de arbeidsmarktramingen als het aanvangstekort in 2023 zijn opgenomen.

Tabel 1: Reguliere tekort aan leraren per 1 oktober 2023 als percentage van de werkgelegenheid

| arbeidsmarktregio | open | verborgen | totaal |
|-------------------|------|-----------|--------|
| Landelijk | 1,7% | 2,9% | 4,6% |
| Drenthe | 0,4% | 0,7% | 1,1% |
| Regio Zwolle | 2,4% | 4,3% | 6,7% |
| Twente | 1,6% | 4,1% | 5,7% |

We zien in Tabel 1 dat de arbeidsmarktregio's in regio Drenthe/Overijssel, uitgezonderd arbeidsmarktregio Drenthe, een hoger tekort hebben dan het landelijk gemiddelde. In alle arbeidsmarktregio's in Drenthe/Overijssel wordt het grootste deel van de tekorten gevormd door verborgen tekorten.

⁷ Zie rapport "Personeelstekorten voortgezet onderwijs, peildatum 1 oktober 2023" op [mirrorpedia.nl/publicaties](https://www.mirrorpedia.nl/publicaties).

⁸ Een verborgen tekort is werkgelegenheid die niet (geheel) naar wens is ingevuld, zoals bijvoorbeeld een onbevoegde, een extern ingehuurd of iemand die eigenlijk een andere functie heeft.

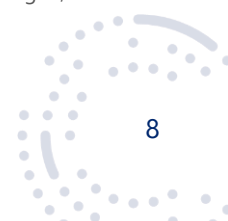



5 Prognoses op hoofdlijnen

5.1 Werkgelegenheid

Centraal in deze prognoses staat de werkgelegenheid. De werkgelegenheid is gedefinieerd als de fte's die daadwerkelijk door leraren ingevuld moeten worden in een situatie zonder onvervulde werkgelegenheid. Er zijn drie factoren die in Mirror de ontwikkeling van de werkgelegenheid bepalen:

1. de leerlingprognoses van DUO per brin (zie data.duo.nl).
2. de verhouding tussen het aantal fte leraren en het aantal leerlingen per brin. Deze ratio is bepaald op peildatum 1 oktober 2022.
3. een beperkte vaste voet.

In Tabel 2 wordt de op die manier voorspelde werkgelegenheid gepresenteerd.

Tabel 2: Werkgelegenheid leraren in fte (exclusief seniorenregeling)

| arbeidsmarktregio | 2024 | 2025 | 2026 | 2027 | 2028 | 2029 |
|-------------------|--------|--------|--------|--------|--------|--------|
| Landelijk | 60.813 | 60.242 | 59.886 | 59.347 | 58.988 | 58.647 |
| Drenthe | 721 | 703 | 686 | 673 | 663 | 661 |
| Regio Zwolle | 2.452 | 2.432 | 2.419 | 2.398 | 2.372 | 2.344 |
| Twente | 2.226 | 2.172 | 2.133 | 2.092 | 2.054 | 2.020 |

In Figuur 3 is de ontwikkeling van de werkgelegenheid weergegeven, genormeerd op 2024. De figuur laat zien dat de werkgelegenheid op landelijk niveau tot 2029 met ongeveer 4% daalt ten opzichte van 2024. Regio Zwolle laat een daling zien die ongeveer gelijk is aan de landelijke trend. In Drenthe en Twente is de daling van de werkgelegenheid naar verwachting nog sterker dan het landelijk gemiddelde. De werkgelegenheid ligt daar in 2029 ongeveer 9% lager dan in 2024.

Figuur 3: Werkgelegenheid leraren genormeerd op 2024 (2024 = 100)

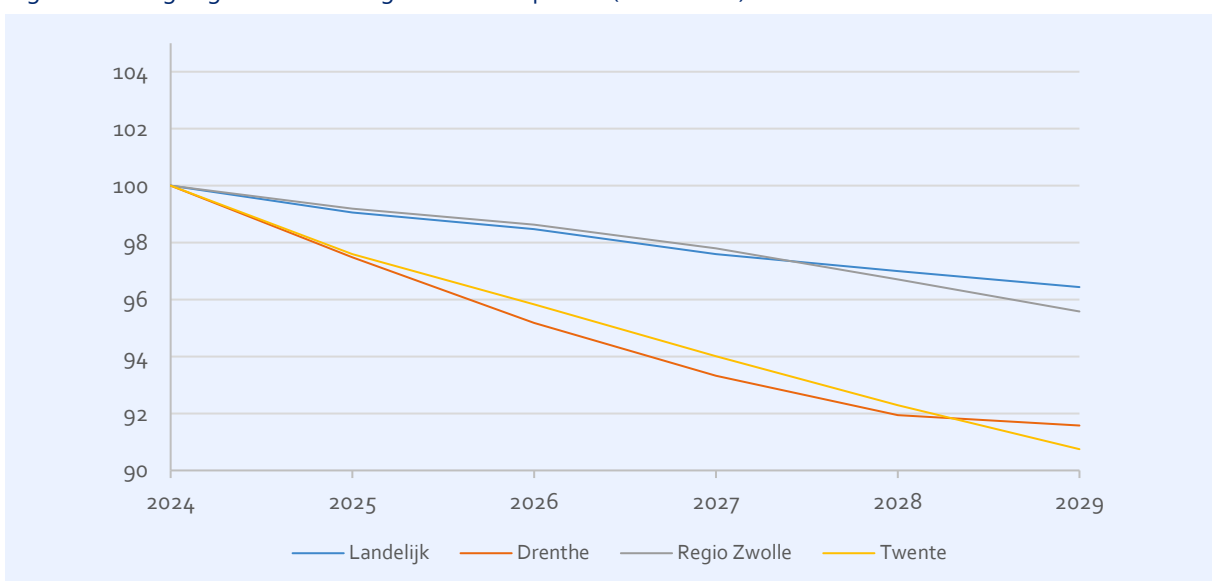



5.2 Vervangingsvraag

De vervangingsvraag geeft een samenvatting van alle fte's die gedurende een jaar niet meer vervuld worden in de regio. Dat kan gebeurd zijn door uitstroom, maar ook doordat leraren minder zijn gaan werken of een andere functie (zoals directeur) zijn gaan bekleden. Personen die meer zijn gaan werken of juist leraar zijn geworden zijn hier ook in verrekend. Ook gewijzigd gebruik van de seniorenregeling heeft invloed op de vervangingsvraag. In Figuur 4 is de vervangingsvraag per arbeidsmarktregio weergegeven. De onderliggende cijfers zijn te vinden in Tabel 3.

Figuur 4: Vervangingsvraag leraren in fte

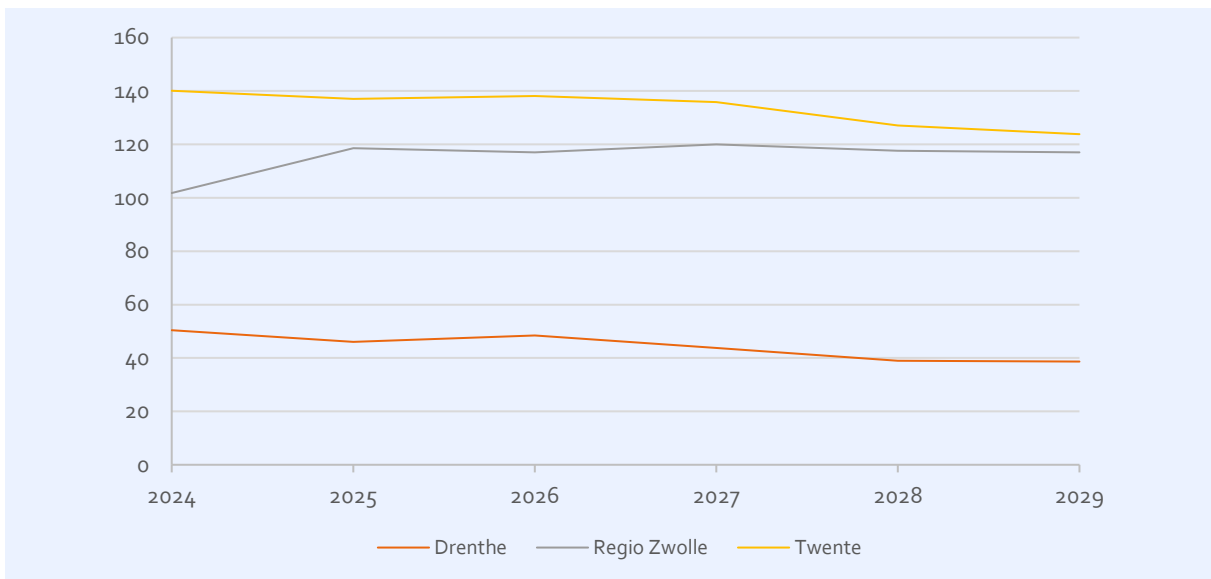

Tabel 3: Vervangingsvraag leraren in fte

| arbeidsmarktregio | 2024 | 2025 | 2026 | 2027 | 2028 | 2029 |
|-------------------|-------|-------|-------|-------|-------|-------|
| Landelijk | 3.741 | 3.680 | 3.747 | 3.655 | 3.499 | 3.518 |
| Drenthe | 50 | 46 | 48 | 44 | 39 | 39 |
| Regio Zwolle | 102 | 119 | 117 | 120 | 118 | 117 |
| Twente | 140 | 137 | 138 | 136 | 127 | 124 |

Het is ten behoeve van de interpretatie inzichtelijker deze ontwikkeling te beschouwen in relatie tot de werkgelegenheid. Dit is weergegeven in Figuur 5. We zien nu dat de arbeidsmarktregio's in Drenthe/Overijssel op termijn een vergelijkbare vervangingsvraag zullen kennen, rond het landelijk gemiddelde. Regio Zwolle is een uitzondering, met gedurende de gehele ramingsperiode een significant lagere vervangingsvraag.

Tegenover de vervangingsvraag (en mogelijke veranderingen in de werkgelegenheid) staat de instroom. Met de instroom zullen de ontstane gaten opgevuld dienen te worden. De instroom wordt in de volgende sectie besproken.





Figuur 5: Vervangingsvraag leraren als percentage van de werkgelegenheid

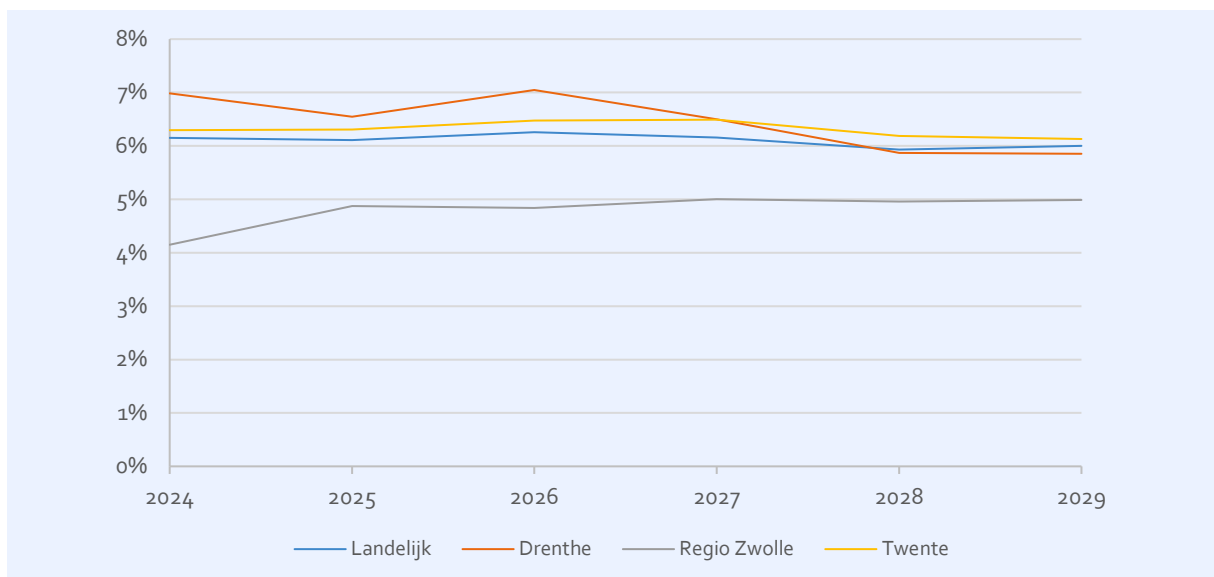

5.3 Instroom

Om aan de vervangingsvraag te kunnen voldoen, is instroom van leraren nodig. In Mirror worden drie soorten van instroom van leraren onderscheiden: instroom vanaf een lerarenopleiding vo of ulo, vanuit de zogenaamde stille reserve en van zijinstroom. De stille reserve betreft personen met een onderwijsbevoegdheid die niet (meer) in het onderwijs werkzaam zijn. In Figuur 6 is de te verwachten instroom per arbeidsmarktregio weergegeven. Deze instroom geeft weer hoeveel fte aan nieuw personeel er zonder beleidswijziging te verwachten valt. In Tabel 4 zijn de cijfers onderliggend aan deze figuur opgenomen. De instroom van leraren daalt in Regio Zwolle en Twente naar verwachting tot 2025 om daarna in Twente redelijk constant te blijven en in Regio Zwolle nog wat te dalen. In arbeidsmarktregio Drenthe neemt de instroom juist licht toe.

Figuur 6: Instroom leraren in fte

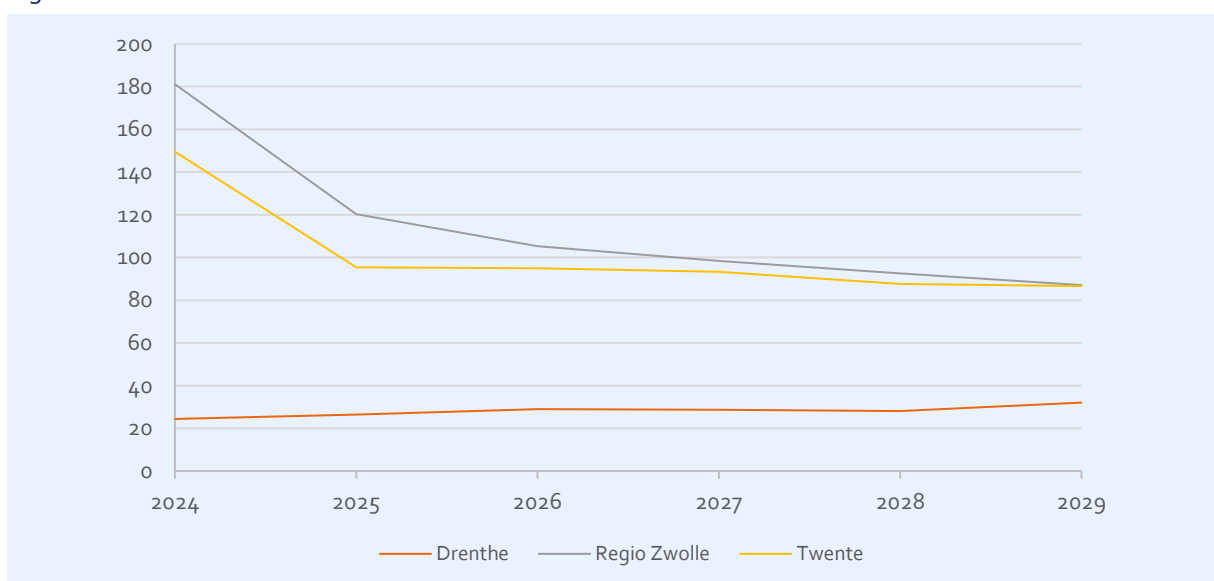



Tabel 4: Instroom leraren in fte

| arbeidsmarktregio | 2024 | 2025 | 2026 | 2027 | 2028 | 2029 |
|-------------------|-------|-------|-------|-------|-------|-------|
| Landelijk | 3.917 | 3.202 | 3.149 | 2.989 | 2.945 | 2.945 |
| Drenthe | 24 | 26 | 29 | 29 | 28 | 32 |
| Regio Zwolle | 181 | 120 | 105 | 98 | 93 | 87 |
| Twente | 149 | 95 | 95 | 93 | 88 | 87 |

Figuur 7 geeft vervolgens de te verwachten instroom als percentage van de werkgelegenheid. We zien nu dat de instroom na 2025 in alle arbeidsmarktregio's in Drenthe/Overijssel onder het landelijk gemiddelde ligt. In Drenthe stijgt deze nog wel licht tot ongeveer het landelijk gemiddelde niveau in 2029. Dit moet echter wel in relatie tot de werkgelegenheid en vervangingsvraag worden bekeken.

Figuur 7: Instroom leraren als percentage van de werkgelegenheid

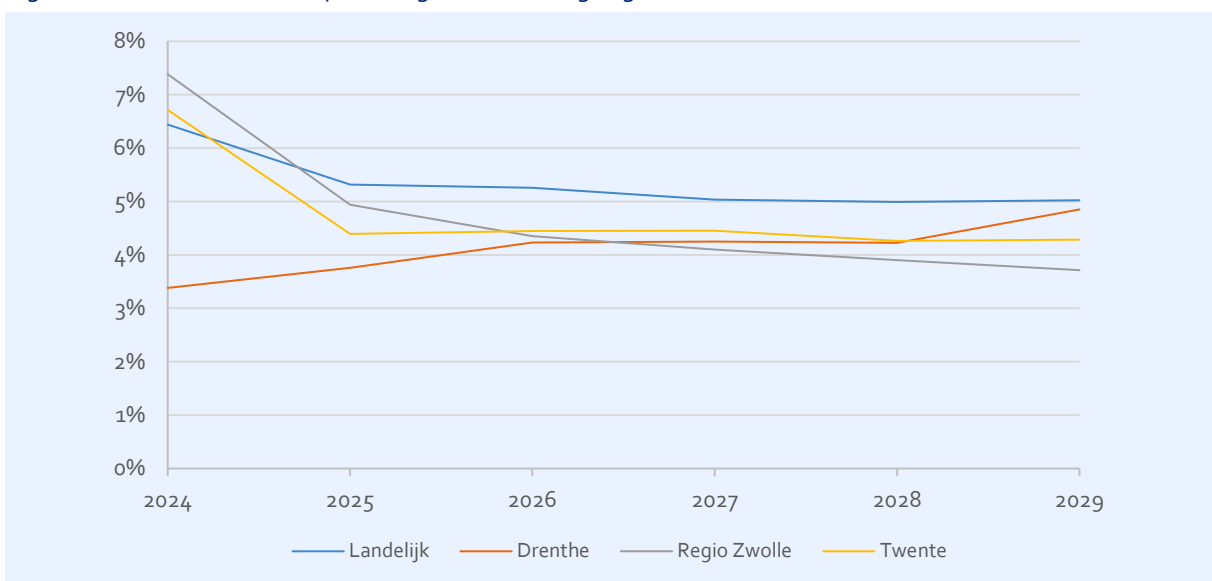

5.4 Onvervulde werkgelegenheid

Om zowel de veranderingen in werkgelegenheid, als vervangingsvraag en instroom in het juiste perspectief te kunnen plaatsen, berekenen we vervolgens de onvervulde werkgelegenheid. Het kan immers zijn dat er een hoge vervangingsvraag is, maar als daar een hoge verwachte instroom tegenover staat, dan kan de tekortenproblematiek toch meevallen. Of als er een lage vervangingsvraag is, maar tegelijkertijd een stijging in de werkgelegenheid als gevolg van een stijging van het verwachte aantal leerlingen, dan kunnen zich toch tekorten gaan voordoen. De onvervulde werkgelegenheid vormt daarom een goede indicator voor de te verwachten ontwikkelingen op de arbeidsmarkt voor leraren en geeft aan waar mogelijk een extra inspanning geleverd zal moeten worden.

In Figuur 8 is de werkgelegenheid in aantallen fte weergegeven die ook met de te verwachten instroom bij ongewijzigd beleid nog niet vervuld zal kunnen worden. De achterliggende cijfers zijn te vinden in Tabel 5. In Drenthe is sprake van een oplopend niveau van tekorten. Dit geldt ook voor arbeidsmarktregio Twente vanaf 2025. In Regio Zwolle zijn de tekorten na 2025 redelijk constant.





Figuur 8: Onvervulde werkgelegenheid leraren (tekort) in fte

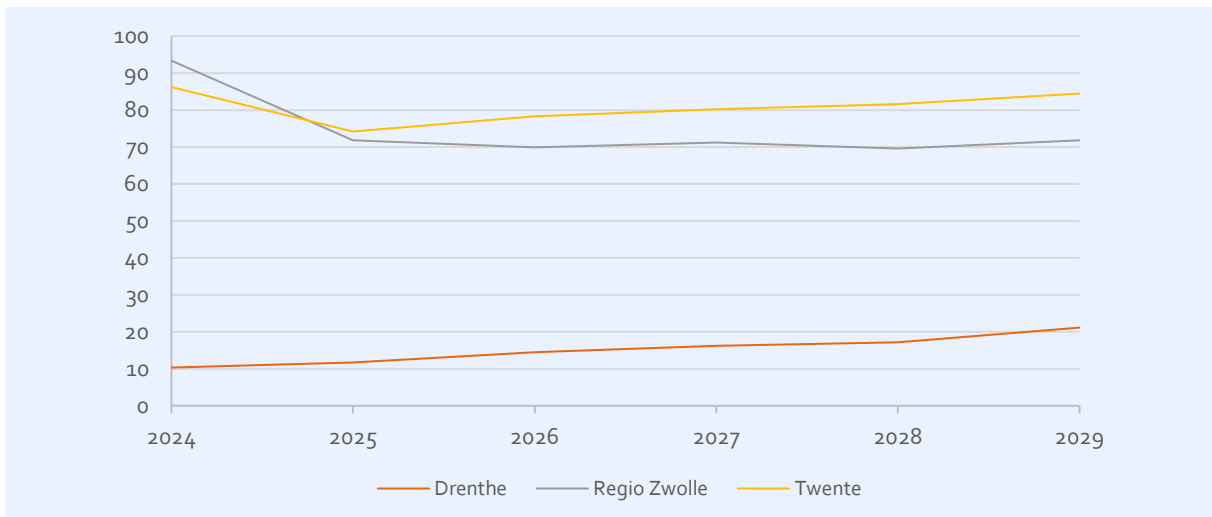

Tabel 5: Onvervulde werkgelegenheid leraren (tekort) in fte

| arbeidsmarktregio | 2024 | 2025 | 2026 | 2027 | 2028 | 2029 |
|-------------------|-------|-------|-------|-------|-------|-------|
| Landelijk | 2.020 | 1.927 | 2.170 | 2.298 | 2.492 | 2.725 |
| Drenthe | 10 | 12 | 14 | 16 | 17 | 21 |
| Regio Zwolle | 93 | 72 | 70 | 71 | 70 | 72 |
| Twente | 86 | 74 | 78 | 80 | 82 | 84 |

Om tekorten in perspectief te plaatsen is vervolgens nog de relatieve onvervulde werkgelegenheid bepaald. Dit is de onvervulde werkgelegenheid in fte ten opzichte van de werkgelegenheid en geeft een indicatie van de omvang van de tekortenproblematiek. De relatieve onvervulde werkgelegenheid is in Figuur 9 weergegeven. De onderliggende cijfers zijn opgenomen in Tabel 6. Het blijkt uit de figuur dat arbeidsmarktregio's Drenthe en Twente vanaf 2025 een stijgende relatieve onvervulde werkgelegenheid zullen kennen, de trend van het landelijk gemiddelde min of meer volgend. In Regio Zwolle is na 2025 sprake van ongeveer een constant niveau van tekorten. In alle arbeidsmarktregio's in Drenthe/Overijssel liggen de tekorten na 2026 onder het landelijk gemiddelde. Op het niveau van vak kan meer problematiek spelen. Dat is onderwerp van hoofdstuk 6.

Figuur 9: Relatieve onvervulde werkgelegenheid leraren

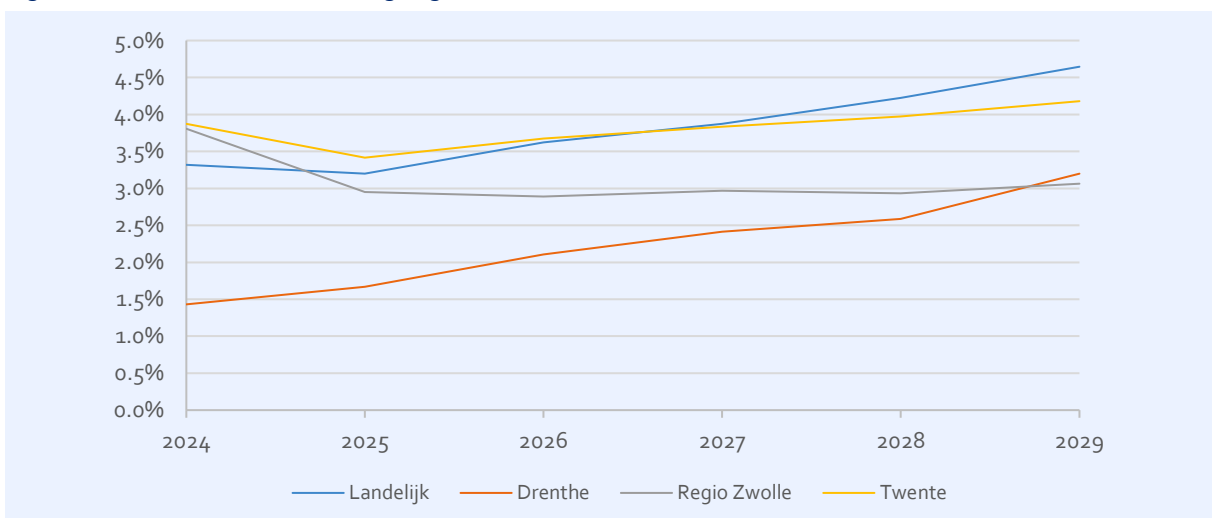



Tabel 6: Relatieve onvervulde werkgelegenheid leraren

| arbeidsmarktregio | 2024 | 2025 | 2026 | 2027 | 2028 | 2029 |
|-------------------|------|------|------|------|------|------|
| Landelijk | 3,3% | 3,2% | 3,6% | 3,9% | 4,2% | 4,6% |
| Drenthe | 1,4% | 1,7% | 2,1% | 2,4% | 2,6% | 3,2% |
| Regio Zwolle | 3,8% | 3,0% | 2,9% | 3,0% | 2,9% | 3,1% |
| Twente | 3,9% | 3,4% | 3,7% | 3,8% | 4,0% | 4,2% |





6 Prognose naar vak

In dit hoofdstuk komen dezelfde kernvariabelen werkgelegenheid, vervangingsvraag, instroom en onvervulde werkgelegenheid terug als in hoofdstuk 5, echter wordt nu niet uitgesplitst naar arbeidsmarktregio, maar naar vak. Er wordt dus naar het totaal van de regio gekeken. Dit omdat uitsplitsingen naar de onderliggende arbeidsmarktregio's minder betrouwbaar zijn. De gegevens over gegeven vakken die voor de resultaten in deze sectie nodig zijn, zijn afkomstig uit IPTO.⁹ Het in IPTO aanwezige detailniveau wordt in Mirror samengevat tot het niveau van 20 vakken.

6.1 Werkgelegenheid per vak

Voor de prognose van de werkgelegenheid naar vak nemen we aan dat de werkgelegenheid voor het vak stijgt of daalt met de verandering in de werkgelegenheid voor leraren op een instelling als geheel. De totale werkgelegenheid naar vak voor de regio is weergegeven in Tabel 7. De verschillen in relatieve ontwikkeling tussen vakken zijn gering.

Tabel 7: Werkgelegenheid leraren in de regio per vak in fte

| vak | 2024 | 2025 | 2026 | 2027 | 2028 | 2029 |
|----------------------------|--------------|--------------|--------------|--------------|--------------|--------------|
| Nederlands | 591 | 581 | 574 | 566 | 557 | 550 |
| Duits | 207 | 204 | 201 | 198 | 195 | 193 |
| Engels | 425 | 418 | 413 | 407 | 401 | 396 |
| Frans | 153 | 151 | 149 | 147 | 145 | 143 |
| Biologie | 252 | 247 | 244 | 241 | 237 | 234 |
| Informatica | 27 | 26 | 26 | 26 | 25 | 25 |
| Natuurkunde | 162 | 159 | 157 | 155 | 153 | 151 |
| Scheikunde | 123 | 120 | 119 | 117 | 115 | 114 |
| Wiskunde | 492 | 483 | 477 | 470 | 463 | 458 |
| Aardrijkskunde | 179 | 176 | 174 | 172 | 169 | 167 |
| Economie | 247 | 242 | 239 | 235 | 232 | 229 |
| Geschiedenis | 196 | 193 | 190 | 187 | 184 | 182 |
| Levensbeschouwing | 103 | 100 | 99 | 98 | 97 | 96 |
| Maatschappijleer | 96 | 94 | 93 | 92 | 91 | 90 |
| Techniek | 85 | 83 | 82 | 81 | 79 | 78 |
| CKV, Kunstvakken | 345 | 340 | 335 | 331 | 326 | 322 |
| Gezondheidszorg en Welzijn | 98 | 96 | 94 | 93 | 92 | 91 |
| Klassieke Talen | 42 | 41 | 41 | 40 | 40 | 39 |
| Lichamelijke Opvoeding | 390 | 384 | 379 | 373 | 367 | 362 |
| Overige Vakken | 1.016 | 997 | 984 | 970 | 956 | 944 |
| Praktijkonderwijs | 174 | 172 | 171 | 168 | 165 | 163 |
| totaal | 5.399 | 5.308 | 5.238 | 5.164 | 5.089 | 5.024 |

⁹ Zie Vloet & den Uijl. (2024) IPTO: bevoegdheden en vakken in het vo - peildatum 1 oktober 2023 op mirrorpedia.nl/publicaties. Voor dit regiorapport zijn voorlopige IPTO-cijfers gebruikt.

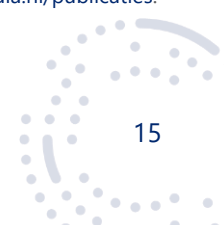



6.2 Vervangingsvraag per vak

De vervangingsvraag per vak geeft ook hier een samenvatting van alle fte's die niet meer vervuld worden, maar nu per vak. Verschillen in de relatieve ontwikkeling van de vervangingsvraag per vak ontstaan vooral omdat de leeftijdsverdeling van leraren voor ieder vak anders is waardoor bijvoorbeeld de uitstroom bij een "vergrijsd" vak hoger kan zijn dan bij andere vakken.

Tabel 8: Vervangingsvraag leraren in de regio per vak in fte

| vak | 2024 | 2025 | 2026 | 2027 | 2028 | 2029 |
|----------------------------|------------|------------|------------|------------|------------|------------|
| Nederlands | 42 | 38 | 37 | 37 | 37 | 35 |
| Duits | 20 | 15 | 15 | 16 | 13 | 12 |
| Engels | 34 | 28 | 28 | 27 | 27 | 25 |
| Frans | 12 | 11 | 11 | 11 | 9 | 9 |
| Biologie | 17 | 17 | 16 | 16 | 15 | 14 |
| Informatica | 2 | 2 | 2 | 2 | 2 | 1 |
| Natuurkunde | 16 | 11 | 11 | 10 | 10 | 10 |
| Scheikunde | 10 | 8 | 8 | 8 | 7 | 8 |
| Wiskunde | 41 | 32 | 31 | 32 | 27 | 28 |
| Aardrijkskunde | 10 | 9 | 10 | 9 | 9 | 10 |
| Economie | 21 | 18 | 17 | 17 | 17 | 16 |
| Geschiedenis | 11 | 10 | 10 | 9 | 9 | 10 |
| Levensbeschouwing | 7 | 7 | 8 | 8 | 7 | 7 |
| Maatschappijleer | 9 | 9 | 7 | 7 | 6 | 6 |
| Techniek | 10 | 7 | 7 | 7 | 6 | 6 |
| CKV, Kunstvakken | 25 | 24 | 22 | 23 | 22 | 22 |
| Gezondheidszorg en Welzijn | 10 | 9 | 9 | 8 | 7 | 7 |
| Klassieke Talen | 3 | 3 | 3 | 3 | 3 | 3 |
| Lichamelijke Opvoeding | 20 | 18 | 18 | 18 | 18 | 18 |
| Overige Vakken | -40 | 16 | 22 | 22 | 24 | 24 |
| Praktijkonderwijs | 12 | 10 | 10 | 11 | 9 | 9 |
| totaal | 292 | 302 | 304 | 300 | 284 | 279 |

6.3 Instroom per vak

De instroom naar vak van personen vanaf de lerarenopleidingen, is gebaseerd op gegevens van de historische aantallen afstudeerders aan de lerarenopleidingen (hbo bachelors en universitaire masters). Binnen Mirror wordt een zo optimaal mogelijke match tussen vraag en aanbod gemaakt, waarbij onder andere gelet wordt op de afstudeerrichting en regio van de afstudeerder. Met betrekking tot het praktijkonderwijs wordt in Mirror verondersteld dat sprake is van voldoende aanbod van leraren.¹⁰

De op die manier voorspelde instroom per vak is weergegeven in Tabel 9. De hoeveelheid onvervulde werkgelegenheid die resteert, bespreken we in de volgende paragraaf.

¹⁰ Dit wil niet zeggen dat dat in de praktijk ook het geval is, het ontbreekt op dit moment echter aan voldoende kennis om het praktijkonderwijs beter te modelleren.





Tabel 9: Instroom leraren in de regio per vak in fte

| vak | 2024 | 2025 | 2026 | 2027 | 2028 | 2029 |
|----------------------------|------------|------------|------------|------------|------------|------------|
| Nederlands | 49 | 39 | 35 | 33 | 31 | 29 |
| Duits | 13 | 11 | 11 | 10 | 10 | 9 |
| Engels | 33 | 23 | 23 | 21 | 21 | 20 |
| Frans | 13 | 9 | 8 | 8 | 7 | 6 |
| Biologie | 23 | 15 | 13 | 13 | 12 | 11 |
| Informatica | 2 | 1 | 1 | 1 | 1 | 1 |
| Natuurkunde | 13 | 10 | 8 | 7 | 7 | 7 |
| Scheikunde | 6 | 5 | 5 | 5 | 4 | 4 |
| Wiskunde | 36 | 28 | 23 | 23 | 21 | 20 |
| Aardrijkskunde | 11 | 8 | 7 | 7 | 6 | 7 |
| Economie | 20 | 15 | 14 | 13 | 13 | 13 |
| Geschiedenis | 11 | 7 | 7 | 6 | 6 | 7 |
| Levensbeschouwing | 6 | 6 | 6 | 7 | 6 | 5 |
| Maatschappijleer | 8 | 8 | 7 | 6 | 5 | 5 |
| Techniek | 10 | 8 | 7 | 7 | 5 | 5 |
| CKV, Kunstvakken | 28 | 19 | 18 | 18 | 17 | 17 |
| Gezondheidszorg en Welzijn | 12 | 7 | 7 | 7 | 6 | 6 |
| Klassieke Talen | 1 | 1 | 1 | 1 | 1 | 1 |
| Lichamelijke Opvoeding | 14 | 12 | 13 | 12 | 12 | 12 |
| Overige Vakken | 38 | 2 | 5 | 7 | 10 | 12 |
| Praktijkonderwijs | 7 | 8 | 9 | 8 | 6 | 7 |
| totaal | 355 | 242 | 229 | 220 | 208 | 206 |

6.4 Onvervulde werkgelegenheid per vak

Nadat alle arbeidsmarktstromen hebben plaatsgevonden resulteert de onvervulde werkgelegenheid. Omdat Mirror een beleidsarm model is kan onvervulde werkgelegenheid in de praktijk mogelijk via extra wervingsinspanningen wel vervuld worden. Hoeveel voorspelde onvervulde werkgelegenheid het betreft is weergegeven in Tabel 10.

We zien dat tekorten zich met name concentreren rond de vakken Nederlands, Duits, Frans, Natuurkunde, Scheikunde en Wiskunde. Bij het vak Nederlands zullen zich naar verwachting in absolute zin de grootste tekorten voordoen.





Tabel 10: Onvervulde werkgelegenheid leraren in de regio per vak in fte

| vak | 2024 | 2025 | 2026 | 2027 | 2028 | 2029 |
|----------------------------|------------|------------|------------|------------|------------|------------|
| Nederlands | 73 | 62 | 58 | 53 | 51 | 49 |
| Duits | 14 | 14 | 16 | 19 | 19 | 19 |
| Engels | 2 | 1 | 1 | 1 | 1 | 1 |
| Frans | 15 | 14 | 15 | 16 | 16 | 17 |
| Biologie | 4 | 1 | 1 | 1 | 1 | 1 |
| Informatica | 5 | 6 | 6 | 7 | 7 | 8 |
| Natuurkunde | 15 | 13 | 15 | 15 | 15 | 17 |
| Scheikunde | 6 | 7 | 8 | 9 | 10 | 12 |
| Wiskunde | 28 | 24 | 25 | 28 | 28 | 30 |
| Aardrijkskunde | 3 | 1 | 2 | 2 | 2 | 2 |
| Economie | 8 | 6 | 6 | 6 | 7 | 7 |
| Geschiedenis | 0 | 1 | 1 | 1 | 0 | 1 |
| Levensbeschouwing | 3 | 2 | 2 | 2 | 2 | 3 |
| Maatschappijleer | 2 | 2 | 1 | 1 | 1 | 0 |
| CKV, Kunstvakken | 1 | 1 | 1 | 1 | 1 | 1 |
| Gezondheidszorg en Welzijn | 1 | 0 | 0 | 0 | 0 | 0 |
| Klassieke Talen | 1 | 2 | 3 | 4 | 5 | 6 |
| Lichamelijke Opvoeding | 1 | 0 | 1 | 1 | 1 | 1 |
| Overige Vakken | 0 | 0 | 0 | 0 | 0 | 1 |
| totaal¹¹ | 190 | 158 | 163 | 168 | 168 | 177 |

¹¹ Exclusief hier niet getoonde vakken. Dit betreft de vakken Techniek en Praktijkonderwijs, zie voor een toelichting het hoofdrap-port op [mirrorpedia.nl/publicaties](https://www.mirrorpedia.nl/publicaties).

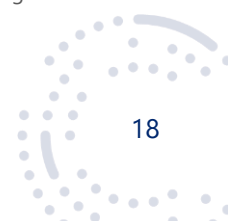



A Arbeidsmarktregioïndeling



| nr | naam | nr | naam |
|----|------------------------------------|----|-------------------|
| 1 | Groningen | 21 | Haaglanden |
| 2 | Friesland | 22 | Midden-Holland |
| 3 | Drenthe | 23 | 's-Gravenhage |
| 4 | Regio Zwolle | 24 | Rijnmond |
| 5 | Twente | 25 | Drechtsteden |
| 6 | Noord-Holland Noord | 26 | Gorinchem |
| 7 | Zaanstreek/Waterland | 27 | Rotterdam |
| 8 | Zuid-Kennemerland en IJmond | 28 | Rivierenland |
| 9 | Groot Amsterdam | 29 | Rijk van Nijmegen |
| 10 | Gooi en Vechtstreek | 30 | Midden-Gelderland |
| 11 | Amsterdam | 31 | Achterhoek |
| 12 | Flevoland | 32 | Zeeland |
| 13 | Almere | 33 | West-Brabant |
| 14 | Stedendriehoek en Noordwest-Veluwe | 34 | Midden-Brabant |
| 15 | FoodValley | 35 | Noordoost-Brabant |
| 16 | Amersfoort | 36 | Zuidoost-Brabant |
| 17 | Midden-Utrecht | 37 | Helmond-De Peel |
| 18 | Utrecht | 38 | Noord-Limburg |
| 19 | Holland Rijnland | 39 | Midden-Limburg |
| 20 | Zuid-Holland Centraal | 40 | Zuid-Limburg |





B Meer inzicht en scenario-analyses met Planmirror

Planmirror (planmirror.nl) is een gebruiksvriendelijke webversie van Mirror waarmee schoolbesturen in het voortgezet onderwijs zelf arbeidsmarktramingen voor hun bestuur kunnen maken. Planmirror is daarmee een instrument dat schoolbesturen inzicht geeft in de toekomstige arbeidsmarkt voor leraren. Tevens is het mogelijk scenario-analyses uit te voeren, waarbij het bijvoorbeeld mogelijk is de effecten van veranderende leerlingramingen en leerling-leraarratio's te bekijken.

Het Ministerie van OCW heeft regels vastgesteld met betrekking tot de vraag wie toegang kan krijgen tot welke gegevens. In het algemeen wordt daarbij altijd toegang toegestaan aan medewerkers van schoolbesturen in het vo en niet aan onderzoeksbureaus of andere commerciële partijen. U kunt een account aanvragen via planmirror.nl.

Op Planmirror worden de in dit rapport besproken variabelen als uitgangspunt genomen, maar is het mogelijk verder in te zoomen op regio's, vakken en uw bestuur. Houd er rekening mee dat Planmirror jaarlijks van een update wordt voorzien. De uitkomsten van Planmirror kunnen dus op termijn gaan afwijken van de in dit rapport getoonde cijfers.

